

Puente en Monte Rey de Aserrí

CENTENARIO DE SU FUNDACION CANTON DE ASERRI

VIENE DE LAS HOJAS 4 Y 5

Absorbió a Curridabat y Aserrí que eran poblaciones de mayor antigüedad. Esto originó disgustos, por lo que Curridabat se anexó a San José en 1871, y Aserrí se separó en 1882, al convertirse en cantón.

El decreto mediante el cual se crea el cantón, dice:

"Artículo 1o. Erígese en cantón al distrito de Aserrí; y concédese al pueblo del mismo nombre, que será la cabecera, el título de Villa.

Artículo 2o. El Poder Ejecutivo queda autorizado para demarcar los límites de este nuevo cantón, sin menoscabo de los que corresponden en los cantones limítrofes.

Artículo 3o. Con el presente decreto se dará cuenta al Excmo. Congreso Constitucional en su próxima reunión ordinaria"

El 10 de agosto de 1920 se le concedió a la Villa de Aserrí el título de ciudad, mediante el decreto promulgado en esa fecha.

ASPECTO RELIGIOSO

Siendo la religión un aspecto importante de los pueblos, presentamos a continuación una pequeña reseña al respecto.

Hacia el año de 1575 fue creada la parroquia de Aserrí junto con la de Barba, Curridabat, Ujarrás, Pacaca, y San Bernardino de Quepos.

Hasta 1880 Aserrí y Curridabat fueron atendidas por un mismo doctrinero y entre los que desempeñaron esta labor, se citan a Fray Miguel Serrano en 1644; Fray Francisco de Murga en 1719; Fray Miguel Alvarez 1723; Fray José Pacheco en 1732. Fray Pablo de Zavaleta y Fray José de San Antonio Cevallos en 1744.

El último cura de ambos lugares lo fue el cartaginés Cornelio Peralta.

Durante su existencia Aserrí ha tenido tres Iglesias. La actual empezó a construirse el 25 de diciembre de 1885 cuando era cura el Presbítero José Badilla. El plano fue hecho por el ingeniero guatemalteco Ramón Estrada y el edificio costó 150.000.00 colones.

ASPECTO EDUCATIVO

En el cantón de Aserrí se han establecido centros educativos desde el siglo XIX y hoy se encuentran en diversos lugares del cantón. Estos centros han contribuido a elevar el nivel de cultura del pueblo, ha resolver el problema de analfa-

betismo y a estimular el deseo de prepararse para un futuro mejor.

El documento más antiguo a nuestro alcance, relacionado con lo educativo, data del 18 de enero de 1828 fecha en que, según un informe municipal fue nombrado maestro el señor Cayetano Monge, con un salario de 12.00 pesos mensuales. Y otro informe de ese mismo año manifiesta que Aserrí tiene un maestro y 16 niños.

Un informe de 1920 señala una escuela en el centro de Aserrí con 8 aulas una en San Gabriel con 2 aulas, una en Vuelta de Jorco con 2 aulas y otra en Tarbaca con una aula.

El actual edificio escolar de Aserrí lleva el nombre de don Manuel Hidalgo Mora, quien tantos servicios prestó a la comunidad, Fue inaugurado el 3 de mayo de 1962 en los últimos días de la administración del Lic. Mario Echandi Jiménez.

Para la década del 60 se promovió la gestión para la creación de un Liceo en Aserrí. Esto se logró mediante el establecimiento de un comité y la ayuda del diputado Carlos Luis Fernández Fallas que después de árdua labor se obtuvo de la Asamblea Legislativa el decreto No. 4305 del 14 de enero de 1969, el cual acordó la creación de dicha institución. Luego siguieron las gestiones ante el Consejo Superior de Educación para que autorizara su apertura lo cual se logró el 30 de enero de 1970 comenzando a funcionar en marzo del mismo año en el edificio Municipal y en la Escuela Manuel Hidalgo.

La ceremonia inaugural del Liceo se efectuó el 18 de febrero de 1970 en el parque de la localidad con la asistencia del Ministro de Educación Lic. Víctor Brenes, y numeroso público. Actualmente funciona otro centro de enseñanza secundaria en San Gabriel donde se imparte hasta el noveno año Y para los vecinos de Monterrey, La Legua, La Trinidad y lugares cercanos el Gobierno financió su traslado al Liceo de Aserrí.

Preparado por el profesor Arsenio Retana.

ESCRIBE CANTIDADES

Observa como se descompone un número.

Símbolo numérico	Unidad de mil	Centenas	Decenas	Unidades
1 100 =	1	1	0	0
1 150 =	1	1	5	0
1 199 =	1	1	9	9
1 200 =	1	2	0	0

Para reconocer las unidades, decenas, centenas, unidades de mil que contiene un número hay que descomponerlo

así:

así:

En 1 245

hay:

1 u. de mil = 1 000 unid.
2 centenas = 200 unid.
4 decenas = 40 unid.
5 unidades = 5 unid.

5 unidades = 5 unidades
4 decenas = 40 unidades
2 centenas = 200 unidades
1 u. de mil = 1 000 unidades

1 245

1 245

Investiga las unidades, decenas, centenas y unidades de mil que contienen los siguientes números. Utiliza tu cuaderno.

1 250

1 300

Escribe los números que se representan en el cartel. Observa el ejemplo.



Del libro MATEMÁTICA por Elia Milá de la Roca.

unidad de mil	centena	decena	unidad	número
■		■	/	1 011
■	■	■	/	
■	■■	■■	//	
■	■■■	■■■	///	
■	■■■	■■■		
■		■■■	////	
■	■■■		//	
■	■■	■■■	////	
■	■■■			

CENTENARIO DE SU FUNDACION CANTON DE ASERRI

VIENE DE LA HOJA 1 UBICACION

El cantón de Aserrí, se encuentra en la Región Central de nuestro país, en la Subregión de Caraigres. Su cabecera es la ciudad de Aserrí situada 11 kms. al sur de nuestra capital.

El cantón de Aserrí, es de 168,34 Km², con su población (en 1981) de 23.957 habitantes. Está dividido en 6 distritos con la siguiente área y población:

- DISTRITO**
- 1.- Aserrí
 - 2.- Tarbaca (Praga)
 - 3.- Vuelta de Jorco
 - 4.- San Gabriel
 - 5.- La Legua
 - 6.- Monterrey

- AREA**
- 29.91 Km²
 - 15.20 Km²
 - 20.87 Km²
 - 12.22 Km²
 - 81.59 Km²
 - 8,55 Km²

- POBLACION**
- 14.167 Habitantes
 - 0.986 Habitantes
 - 3.417 Habitantes
 - 2.789 Habitantes
 - 1.522 Habitantes
 - 1.076 Habitantes

De lo anterior se desprende que la Legua es el distrito más extenso y Tarbaca el menos poblado. (Monterrey el más pequeño).

LIMITES:

- NORTE: Con Desamparados
- SUR: Con Parrita
- OESTE: Con Alajuelita y Acosta.
- ESTE: Con Desamparados, León Cortés y Tarrazú.

Por ser quebrado Aserrí, posee partes difíciles para la agricultura. Produce: Café, frutas, maíz, frijoles, caña de azúcar, hortalizas y algo de ganadería.

Es atravesado por los Cerros de Candelaria y los Cerros de Dota, donde se localiza el Ce-

rrro Caraigres que ha dado origen al nombre de la Subregión. COMUNICACIONES

Aserrí es atravesado por la carretera que lo une con Acosta y San José. La que lo une con Desamparados fue estrenada en 1912 y pavimentada en 1934.

En todo el cantón existen caminos transitables durante el año los cuales facilitan el transporte de productos y la

comunicación entre los pueblos.

El servicio de buses lo comunica con la capital y los que penetran hasta Monterrey ofrecen el servicio de transbordo hasta la Legua, dando así un gran aporte a estas comunidades.

El cantón de Aserrí, se caracteriza por tener un suelo muy quebrado, por varios ríos entre ellos el Pirrís, Poás, Cañas y numerosos riachuelos.

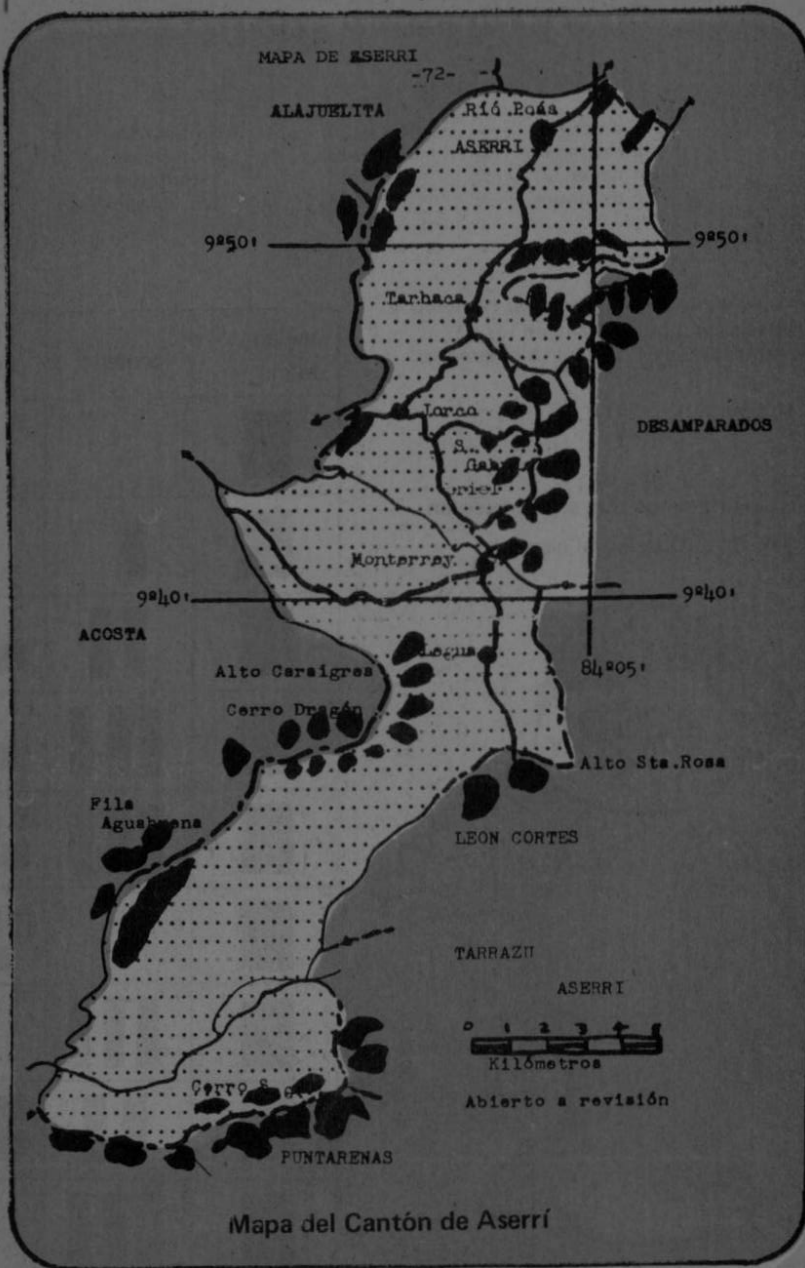

POBLACION Y OCUPACIONES

Aserrí es un asentamiento de origen precolombino, que ha aumentado a través del tiempo, con la llegada de foráneos. Su población es de tipo rural, con un alto porcentaje dedicado a las labores agrícolas. Parte de su población se traslada diariamente a San José o lugares cercanos en busca de los recursos para su subsistencia. Otro grupo se dedica a la atención del Gobierno local, pequeña industria, talleres, etc. En la ciudad de Aserrí tiene fama la fabricación de tamales.

Muchos niños y jóvenes asisten a los centros de enseñanza del cantón o lugares cercanos. Otros estudian en centros de enseñanza superior, o escuelas comerciales fuera del cantón. Otros han concluido sus estudios y desempeñan sus funciones dentro o fuera del cantón.

Los habitantes de Aserrí han acudido en defensa de la Patria, en sus momentos difíciles. Por tal motivo en la Campaña Nacional (1856-1857) murieron en el campo de batalla: Don José A. Corrales, Apolonio Segura, Rafael Segura y Francisco Fallas. A estos ciudadanos, los inmortaliza una placa instalada en el Palacio Municipal.

RESEÑA HISTORICA

El nombre de Aserrí deriva de un cacique que en tiempos de la conquista dominara un vasto territorio conocido más tarde como "EL VALLE DE ASERRI". A este cacique se le denomina con distintos nombres, Accerí, Accerrí, Aquecarí, Asrrie, Azerrís, Asherie, Aquecerrí.

La cabecera del cantón es el asiento de una de las poblaciones más antiguas del país, reconocida en 1561 por Juan de Cavallón y visitada en 1563 por Juan Vázquez de Coronado.

En el año de 1751 el Obispo de Nicaragua don Pedro Agustín Morel de Santa Cruz, realizó una visita a Costa Rica y estuvo en varios pueblos, entre ellos Aserrí y Curridabat, Sobre Aserrí dice que "Dista

tres leguas del de Curridabat hacia el sureste; tiene su situación en un alto limpio y divertido, iglesia, sacristía, oficinas para el doctrinero, cabildo y tres casas de teja, 23 pajas y cuatro calles; la iglesia es más capaz y decente que la del otro; (Curridabat). Su titular San Luis, hay un alcalde; alguacil mayor, dos regidores y fiscal...Las familias, 57 y las personas, 185.

Estos dos pueblos son administrados por un doctrinero franciscano, residente en el otro siendo éste la cabecera. "El motivo que da es que Curridabat es saludable y Aserrí enfermizo."

ASERRI: CANTON

Una serie de acontecimientos presentados a lo largo del

siglo XIX, culminaron con la erección del cantón de Aserrí sexto de la provincia de San José, el 27 de noviembre de 1882.

El 4 de noviembre de 1825 Aserrí recibe el título de pueblo y pasa a formar parte del distrito de San José, al dividirse el Estado en los departamentos oriental y occidental.

En 1841 Aserrí forma parte del barrio de Alajuelita.

El 4 de noviembre de 1862 al crearse el cantón de Desamparados, Aserrí es separado de San José, y se convierte en el distrito tercero del nuevo cantón.

Es oportuno mencionar que siendo Desamparados una población de origen reciente (Siglo XVIII). PASA A LA HOJA 6

A GOZAR CON
LA ESCUELITA

RESISTOL

Que en tus útiles no falten:



DE VENTA EN LAS PRINCIPALES LIBRERIAS DEL PAIS

el industrial

ORGANO INFORMATIVO

AÑO XI

— San José de Costa Rica, jueves 11 de noviembre de 1982 —

NUMERO 303



Pide E.U.

COMERCIO LIBRE EN EL MUNDO

Estados Unidos tiene previsto lanzar un plan a escala mundial para liberalizar el comercio, sobre todo entre los países pobres y ricos, en un plazo no superior a tres años.

La información explica que Estados Unidos está preocupado de que se aumente el proteccionismo mundial, en la conferencia sobre aranceles aduaneros y comercio (GATT) prevista en Ginebra para el próximo día 24.

La idea es que cada parte (industriales y naciones en vías de desarrollo) ofrezcan a la otra mayor acceso a sus mercados, aunque los países comerciantes están poco dispuestos a reducir barreras o ampliar las competencias del GATT.

Entre los problemas fundamentales figura el hecho que la economía mundial se encuentra en una situación tan poco favorable que, añadiendo las pocas perspectivas de recuperación, no hay demasiado gran sentimiento político internacional de enarbolar la bandera del comercio libre.

Estados Unidos ejerce enorme presión para que sus colegas de los grandes países contribuyan al éxito de la reunión del GATT, mientras las naciones en vías de desarrollo se muestran reticentes a cualquier intento de liberalización comercial. (Amplia información en las páginas interiores).

Ing. Yankelewitz:

IMPUESTO A EXONERACION ES MUERTE DE INDUSTRIA

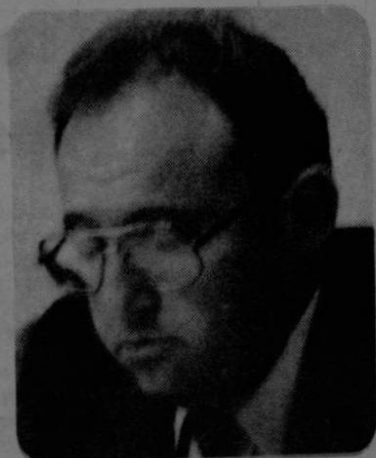

Ing. Samuel Yankelewitz,
presidente a.i.
de la Cámara de Industrias.

El Ing. Samuel Yankelewitz, presidente a.i. de la Cámara de Industrias declaró que el impuesto a las exportaciones, que proponen los diputados, sería ni más ni menos que la muerte de la industria.

El señor Yankelewitz se unió a los industriales que han demostrado que las exoneraciones son una ilusión contable, es decir, no existen en dinero real, sino como simple aplicación de un impuesto que luego de restarse, queda en cero.

Para don Samuel, si se crea este impuesto, se dejará a los industriales en total incapacidad para exportar no sólo a Centroamérica sino a terceros mercados y únicamente sobrevivirán las industrias que coloquen el total de su producción dentro del mercado local.

“Si muchos industriales están exportando es para no mantener sus máquinas y personal paraliza-

dos, porque lo cierto es que no están obteniendo utilidades con la actividad y encima de ello hay que pagar fuertes sumas por el transporte”, señaló.

30 mil empleos: Maquila en 1983

Un ambicioso plan de CENPRO pretende crear treinta mil nuevos empleos el próximo año, para la actividad de maquila, según anunció don Roberto Lobo, director ejecutivo del Centro.

Todo el empeño del CENPRO está volcado en la maquila porque es la modalidad industrial capaz de generar empleo en más corto plazo. El señor Lobo anticipa un fortalecimiento de este sector de la industria.

La maquila, como se sabe, utiliza la mano de obra local, para exportar el mismo tipo de objeto importado, después de ser “ensamblado”. El valor agregado del empleo significa una suma cuantiosa de divisas.

Por otra parte, el Centro de Promoción de Exportaciones e Inversiones, dedicará suma atención a fomentar las industrias que produzcan bienes exportables, racionalizando los recursos sin caer en dispersiones inadecuadas.

Agregó también que Costa Rica, por medio de CENPRO, prepara un paquete de inversiones para ser estudiado por los inversionistas.

\$320 millones: exportaciones de la industria

Las proyecciones industriales señalan un decrecimiento del 6 por ciento de las exportaciones de Costa Rica, en referencia al año pasado, significando un volumen anual de aproximadamente 320 millones de dólares.

Si tomamos en cuenta que en el primer semestre de este 1982 las exportaciones manufactureras tuvieron un decrecimiento del 16 o/o, la anterior estimación resulta optimista.

Para cumplir el pronóstico se requiere la urgente reactivación del Mercado Común Centroamericano que represente cerca del 75 por ciento de las ventas externas del sector.

Durante los primeros seis meses de este año, no obstante, las exportaciones industriales han representado en promedio alrededor del 31 por ciento de las ventas totales de Costa Rica al exterior.

Un informe de la Unidad de Estudios Económicos de la Cámara de Industrias, explica las cifras de exportaciones e importaciones de Costa Rica en el semestre inicial del año. (Ver página 2)



Conferencias cada quince minutos sobre importantes ángulos de las posibilidades de Costa Rica para los inversionistas, se dictan diariamente a los empresarios que nos visitan.

Llegarán 2.400 más

1.200 empresarios reunidos en S. José

1.200 empresarios norteamericanos por semana llegan a San José para asistir a una magna reunión que se prolongará hasta el 25 de este mes.

El Club del Pato reunirá en tres semanas a 3.600 empresarios que asistían a conferencias sobre las posibilidades de inversión en el país.

Los organizadores señalan que ésta es una demostración de confianza hacia Costa Rica, seguros de nuestra democracia, paz y seguridad.

45 stands informan a los visitantes sobre oportunidades de inversión en el país y en otras naciones.

(Amplia información en las páginas interiores)



Cada semana, durante 24 días, llegarán al país 1.200 empresarios, que conocerán las características de Costa Rica y la conveniencia real de invertir en el país.

Reunión mañana en Cámara de Exportadores a Panamá

Mañana, a partir de las cinco de la tarde, se reunirán en los salones principales de la Cámara de Industrias los exportadores amparados al Tratado Bilateral con Panamá.

Los reunidos analizarán la situación prevaleciente con el intercambio de productos entre los dos países al mismo tiempo que observarán las posibles negociaciones entre los sectores privados de Costa Rica y Panamá.

Los productores que exportan a Panamá están muy interesados en conocer las reglas del juego, en vista de las crecientes dificultades para poder llevar mercaderías hasta el sur.

EDITORIAL

Un reto al futuro: gerencia efectiva

La American Chamber ha organizado un foro para analizar el tema de la productividad, que cada día despierta más interés en el mundo, aún en las naciones industrializadas tras conocerse el éxito económico de Japón.

En los últimos años, los ejecutivos de todo el mundo han concedido a la productividad un lugar particularmente prioritario en sus reflexiones. Hay varias razones para ello. En primer término, tratan de contrarrestar el enorme costo de la inflación mediante un mejor uso de los recursos de la producción.

Segundo, advierten que se han estancado los aumentos de productividad como consecuencia de problemas básicamente humanos, relacionados con la tecnología y los niveles de instrucción de la fuerza de trabajo.

La crisis de productividad que se ha observado en los últimos años en los Estados Unidos los ha obligado a modificar sus prácticas administrativas. Tratando de encontrar nuevas soluciones, muchas empresas americanas están haciendo que los obreros participen más en la solución de los problemas, lo cual antiguamente estaba reservado únicamente a los técnicos y al nivel gerencia.

En un estudio que se realizó recientemente entre 502 empresas americanas se pudo determinar que la participación de los trabajadores constituía el arma más poderosa para incrementar la productividad. Existen muchos economistas que consideran que la automatización, la investigación y el desarrollo son los elementos más efectivos para aumentar la productividad; pero esto es falso, la gente es el común denominador de los programas de productividad y así lo han demostrado los japoneses a través del establecimiento de los círculos de calidad.

Los círculos de control de calidad se iniciaron en Japón hace más o menos 20 años. El primer círculo de calidad se formó en Matsuyama Carrier Equipment of Japan Telephone and Telegraph, que es una corporación semi-estatal. Este círculo se registró en la Unión Japonesa de Científicos e Ingenieros (JUSE) en mayo de 1962 y rápidamente otros siguieron esta idea.

Actualmente existen en Japón 130.000 círculos registrados en JUSE, y más de un millón de no registrados con un total de miembros que sobrepasa los 9 millones de trabajadores.

Un círculo de control de calidad, que muchos prefieren llamarlo un Círculo de Calidad, es un grupo de 3 a 16 trabajadores voluntarios de la misma área de trabajo, quienes se reúnen regularmente para identificar y analizar problemas relacionados con sus tareas. Diseñan y presentan las soluciones a la gerencia de tales problemas y ayudan a la implantación de las soluciones que son aceptadas.

Donald L. Dewar, quien es consultor de Círculos de Calidad, los define como "una manera de capturar la fuerza creativa e innovativa que está dentro de la fuerza laboral".

Los costarricenses cada día nos cuestionamos más si nuestras empresas podrán sobrevivir a los problemas que nos enfrentamos permanentemente. En mi opinión, sí podremos salir adelante pero únicamente si en el país se logra reconocer tanto en el sector público como el privado la necesidad de ser más productivos.

Debemos hacer un mejor uso de nuestros recursos humanos, tenemos que reconocer que el desarrollo de nuestra fuerza laboral es tan importante (si no más) que la renovación de equipo, especialmente en una época en que las utilidades se han visto reducidas y se hace imperativo que las empresas mejoren la eficiencia y la productividad sin hacer grandes inversiones de capital que agraven más sus problemas de liquidez.

Los elementos básicos de toda empresa productiva son: designar y perfeccionar a gente competente, tener parámetros que permitan medir la productividad y dar retribuciones adecuadas.

Toda definición de productividad reconoce que son vitales los factores humanos y, sin embargo, se ha confundido o utilizado mal las potencialidades humanas de la productividad.

Cada vez resulta más difícil aumentar la productividad. Los métodos antiguos no rinden tanto como otrora. Las inversiones masivas en nueva tecnología no fructifican como se esperaba. La energía y las materias primas resultan más y más costosas. Escasea el dinero para inversiones de capital y para la investigación, y el desarrollo ligados tan de cerca al progreso tecnológico.

Finalmente, es obvio que hay un nexo entre el estancamiento en la productividad y la insatisfacción de los trabajadores por razón de sus empleos. Se considera que los recursos humanos son cada vez más, seguramente el principal factor determinante de la diferencia entre crecimiento y estancamiento. Los recursos humanos constituyen hoy el terreno más fértil para la mejora de la productividad.

Costa Rica tiene por delante un gran reto, pero se necesita voluntad. Podremos ser más productivos como país en la medida en que tengamos un sector público que maneje con más responsabilidad los recursos de los contribuyentes y que tengamos un sector privado menos tímido que no espere que el estado le resuelva todos sus problemas y tome un papel más beligerante en los asuntos de interés nacional.

Japón, emergió de una gran tragedia para convertirse en el país más productivo de los últimos treinta años porque hubo voluntad, espíritu de cooperación, mística y buena fe.

Proyecciones para 1982:

\$320 millones de exportación industrial

320 millones, aproximadamente, serán las ventas industriales de Costa Rica al exterior, en este año, según las proyecciones llevadas adelante por la Unidad de Estudios Económicos de la Cámara de Industrias.

Para ello, es urgente reactivar las relaciones del Mercado Común Centroamericano, que cubre el 75 por ciento de la producción manufacturera nacional exportable.

El estudio señala: En primer término debemos hacer la advertencia que por la no disponibilidad de datos más recientes para el año 1982 y para que las cifras aquí expuestas sean comparables, se optó por tomar los montos de exportaciones acumulados al mes de junio de cada año.

Las exportaciones industriales han representado en promedio alrededor del 31% de las exportaciones totales de Costa Rica durante el período en análisis, de esta manera se revela la importancia del sector industrial dentro de la ponderación total de las ventas externas del país.

Sin embargo, para el año 1981, a raíz de las medidas restrictivas, tomadas por los países centroamericanos y Panamá, se ve afectado el crecimiento que venía experimentando la exportación de productos industriales, lo que se refleja, aunque en forma leve, en una tasa de crecimiento negativa (-0.9%), que fue arrastrada hasta finalizar el año citado.

Por otro lado, el panorama que observamos para el año en curso es alarmante, como se nota en el cuadro adjunto, el sector manufacturero arroja un decrecimiento de 16% aproximadamente, en sus ventas al exterior.

De estas cifras se desprende, que los productos industriales han sufrido pérdida, en gran escala, de su tradicional mercado (Centroamérica) y a la vez del mercado panameño, esto radica prácticamente en que los países integrantes del Mercado Común Centroamericano, han tomado una serie de medidas unilaterales, violatorias al Tratado General de Integración Económica, por su parte los panameños para protección a la industria nacional y como mecanismo para equilibrar el intercambio comercial con Costa Rica, deciden imponer drásticas cuotas a la exportación de productos costarricenses, estas actuaciones han incidido directamente para que las ventas industriales en esos mercados, muestren reducciones del orden de 26% y 20% respectivamente.

Es importante señalar, que el incremento (23%) obtenido en el transcurso del primer semestre de 1982, en la zona económica denominada "Resto del Mundo", no indica la apertura de nuevos mercados, sino, más bien, el crecimiento en el valor de las ventas en los mercados ya descubiertos, ahora bien este crecimiento puede responder al incremento en los precios internacionales de los

combustibles, que influyen en forma directa en los precios de los artículos.

Esta conclusión es válida partiendo de que el volumen de la producción industrial disminuyó significativamente (7.5%) durante los primeros seis meses de 1982, según los datos ofrecidos por el Instituto de Investigaciones en Ciencias Económicas de la Universidad de Costa Rica en su publicación "Evolución de la Industria Manufacturera en Costa Rica".

Las expectativas para el futuro son impredecibles, sin embargo se espera, que al finalizar el año, la tasa de crecimiento de las exportaciones en el sector fabril, se encuentre alrededor de 6% inferior al monto exportado en el año 1981 o sea que el valor de las ventas externas del sector industrial esté cercano a los \$320 millones.

Si se tiene en cuenta que en el primer semestre del año que corre el valor de las exportaciones manufactureras tuvo un decrecimiento del orden de 16%, no debemos extrañar que la presente estimación (-6% respecto a 1981) resultará aún optimista.

Para que se cumpliera este pronóstico, se requiere para los seis meses restantes, la urgente reactivación del Mercado Común Centroamericano pues debemos recordar que este mercado representa aproximadamente el 75% de las ventas externas del sector.

VALOR DE LAS EXPORTACIONES INDUSTRIALES DE COSTA RICA Y TASAS DE CRECIMIENTO ACUMULADO AL MES DE JUNIO, PERIODO 1978-1982, EN MILLONES DE DOLARES

	1978		1979		1980		1981		1982	
	MONTO	TASA	MONTO	TASA	MONTO	TASA	MONTO	TASA	MONTO	TASA
TOTALES	114.0	----	119.0	4.4	173.1	45.5	171.6	-0.9	144.4	-15.9
GUATEMALA	27.6	----	26.9	-2.5	30.3	12.6	35.7	17.8	31.4	-12.0
EL SALVADOR	22.1	----	20.5	-7.2	22.9	11.7	22.4	-2.2	17.3	-22.8
HONDURAS	7.9	----	10.3	30.4	12.9	25.2	15.5	20.2	12.2	-21.3
NICARAGUA	22.2	----	15.6	-29.7	51.7	231.4	44.0	-14.9	26.4	-40.0
CENTROAMERICA	79.8	----	73.3	-8.1	117.8	60.7	117.6	-0.2	87.3	-25.8
PANAMA	12.7	----	16.1	26.8	20.4	26.7	22.0	7.8	17.7	-19.5
C.A. Y PANAMA	92.5	----	89.4	-3.4	138.2	54.6	139.6	1.0	105.0	-24.8
RESTO DEL MUNDO	21.5	---	29.6	37.7	34.9	17.9	32.0	-8.3	39.4	23.1



EL INDUSTRIAL

ORGANO INFORMATIVO

Editor: José María Penabaz L.

Consejo Editorial: Comisión de Relaciones Públicas de la Cámara: Jimmy Rivera, Mario A. Burgos, Omar Acuña, Jorge Quirós, Guillermo Porras y Jorge Amador.

Publicidad: La República

(Salvo indicación, las ideas de este Suplemento no reflejan el punto de vista oficial de la Cámara de Industrias de Costa Rica).

Hoy reunión de los exportadores

Con el finde analizar los diferentes aspectos que están afectando el desarrollo del sector exportador del país habrá una reunión hoy en el Instituto Nacional de Seguros, piso número once, a las 4:00 p.m.

La Cámara de Exportadores de Costa Rica, CADEXCO está organizando una concentración de exportadores. Entre los temas a analizar están: los gravámenes de exportación que están afectando sobre todo a los productos no tradicionales en los terceros mercados. La peligrosa situación que se avecina a los exportadores con la eliminación del Certificado de Abono Tributario CAT, el cual se encuentra en estos momentos en estudio en la Asamblea

Las nuevas estrategias de exportación que tienen que implementarse en el corto plazo para cubrir nuevos mercados.

Definición clara de la política de gobierno en cuanto desarrollo del comercio exterior del país.

La situación en cuanto a balanza comercial del país.

La necesidad de implementar a corto plazo el Seguro de Crédito a la Exportación y el financiamiento por parte de la banca de los productos a colocar en el mercado exterior.

Incremento de las tarifas portuarias.

En esta concentración se pretende hacer un manifiesto claro y preciso de la situación real de las exportaciones en nuestro país.



Stands donde se exhiben posibilidades de inversión tanto en Costa Rica, como en Estados Unidos, de interés para los empresarios norteamericanos que llegan a San José.

1.200 empresarios de E.U. vienen cada semana a convención aquí

Una convención en tres partes, de una semana de duración cada una, reunirá cada vez a 1.200 empresarios norteamericanos interesados en invertir y mantener relaciones comerciales con Costa Rica.

La primera de las convenciones se inició el pasado sábado y se proyectará, continuadamente, hasta el 25 de este mes en el hotel Irazú.

Esta es quizá la mayor convención realizada en el país durante toda su historia. Los miembros del Club del Pato (Duck Book) que presidente Robert White, quieren demostrar plena confianza en Costa Rica, como nación de democracia, paz y seguridad.

El 90 por ciento de los asistentes es de origen norteamericano, el resto procede de Arabia Saudita, Inglaterra y Alemania.

La empresa de "Air Florida" envió dos aviones chárter para atender a los viajeros que se reunirán en el día tope.

Cuarenta y cinco stands de información y exhibición de empresas norteamericanas y algunas locales están instalados en el loby del hotel Irazú. Según informaciones de los organizadores, cada una pagó 3.000 dólares por estar en la convención.

El programa se inicia diariamente a las 9:30 de la mañana y se prolonga hasta las cinco de la tarde. Durante ese tiempo hay intervención de expositores de quince minutos cada una sobre diferentes temas que se relacionan con planes de inversión.

Los temas abarcan las posibilidades de 'Costa Rica.

Ministro conoce de cerca a empresas industriales

El ministro de Economía y Comercio, Lic. Marco A. López Agüero, visitó la Cooperativa de Productores de Leche (Dos Pinos) e Industrias Barzuna.

López Agüero inició hace varias semanas una serie de visitas a empresas nacionales con el propósito fundamental, según dijo, de conocer en forma más directa los esfuerzos que hacen los empresarios en su tarea de producir y exportar.

El Ministro, al referirse al programa de visitas, señaló que en estos encuentros con los empresarios y ejecutivos de las compañías se producen intercambios de opiniones, se conocen los problemas en el propio terreno, así como los planes de expansión que tienen algunas industrias.

Hizo ver el Lic. López Agüero que es de suma importancia para quienes tienen que tomar decisiones en el campo de la economía nacional, conocer de cerca los esfuerzos que realizan los empresarios para continuar produciendo en momentos tan difíciles, originados por la crisis.

"Un conocimiento más exacto de la situación que afrontan las empresas del país así como las metas que se proponen a corto, mediano y largo plazos,

significarán un valioso aporte en nuestra labor de coadyuvar a elevar la producción nacional", agregó.

En estos recorridos por las empresas, el Lic. López Agüero

es acompañado por el viceministro, Lic. Odalier Villalobos, el oficial mayor, Gilbert Oviedo, y por sus asesores.

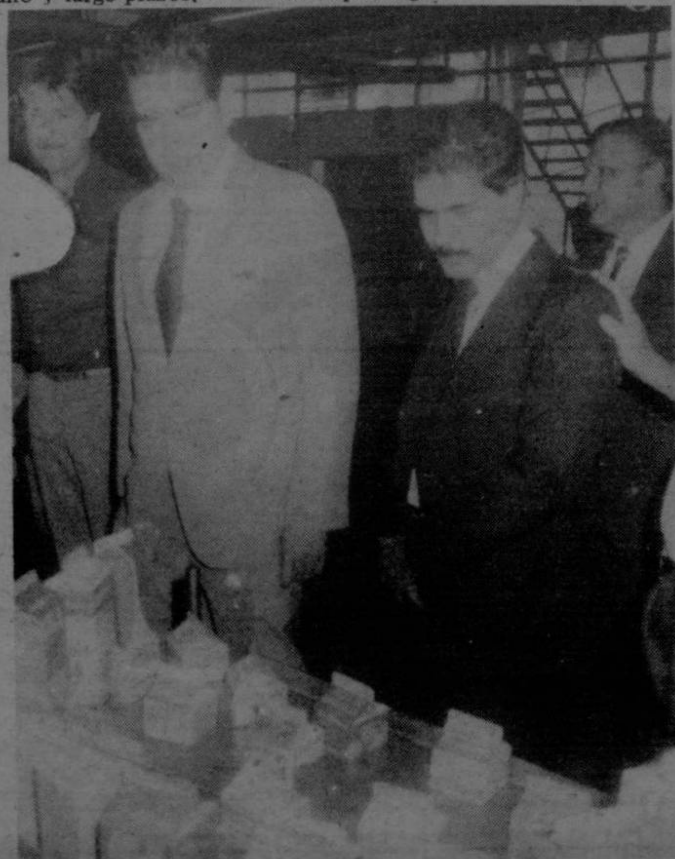

El Lic. Marco A. López Agüero, ministro de Economía, Industria y Comercio; el Lic. Gilbert Oviedo, oficial mayor, y el Lic. Odalier Villalobos, vice-ministro en su visita a la Dos Pinos.



Silla Nela de Rehabilitación.

NELA produce sillas de ruedas mejores que las importadas

Sillas de ruedas, mejores que las importadas, se están fabricando en el país. El señor José Joaquín Mendoza Vargas, en su taller de Santiago de Puriscal, está en condiciones de realizar cualquier estilo de acuerdo al dictamen médico y conforme a las especificaciones del Consejo Nacional de Rehabilitación.

Estas sillas que tienen la marca de fábrica NELA están a la disposición de los interesados en los tipos universal, para amputados, para rehabilitación, para espáticos (especialmente para niños) y cualquier otro modelo que el cliente necesite.

La producción de la fábrica se inició hace un año, pero la experiencia previa en trabajos de metal les ha permitido una rápida superación y estar actualmente en condiciones de ofrecer tan excelente artículo al mercado. La calidad de su producto ha sido acogida por firmas del prestigio de Fischel y Alquières Montes de Oca, quienes son sus distribuidores en San José.

Cabe señalar que para la fabricación de estas sillas, NELA emplea materia prima nacional y las pocas piezas que por el momento es necesario importar estarán en producción en nuestro país el mes entrante. En esta

forma la empresa del señor Mendoza Vargas se siente orgullosa de servir nuestro mercado con un producto superior al importado.

Toda su producción, por el momento, es absorbida por particulares. No obstante, la gran demanda de instituciones como la Caja del Seguro Social y el IMAS, los trámites administrativos de las licitaciones y los riesgos económicos que implican, impiden que este artículo pueda hacerse llegar a quienes dependen de estos organismos.

Dirección de la fábrica: A la entrada de Santiago de Puriscal, 100 metros al norte del edificio en construcción del INS.

Calle del Estadio.

Teléfono: 49-61-68

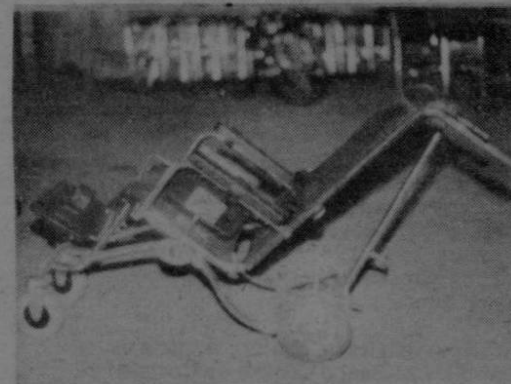

Silla para espáticos con aditamentos que permiten usarla en diferentes posiciones.

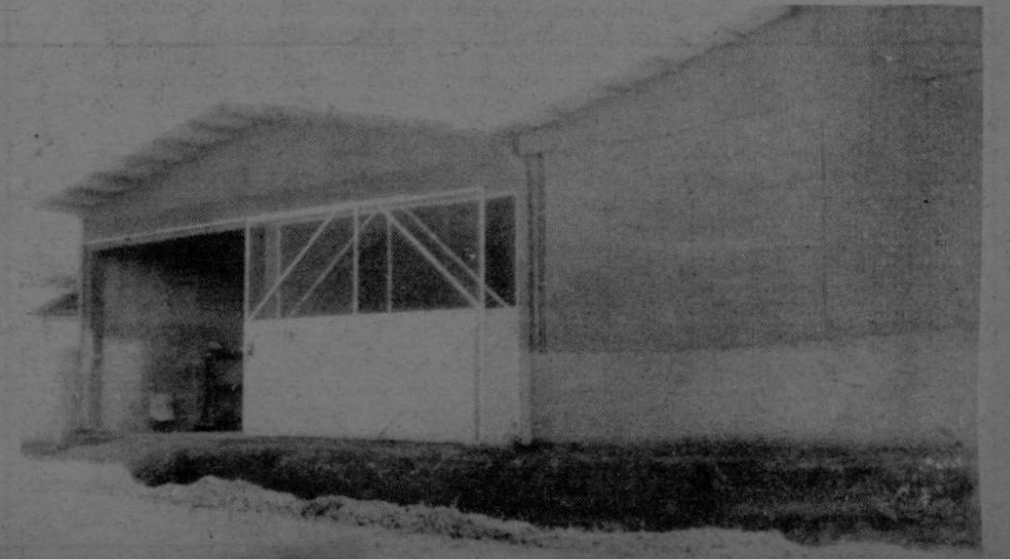
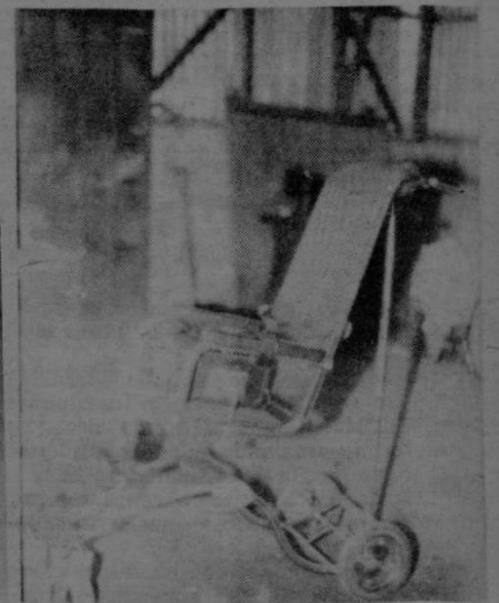

Amplias instalaciones tiene la fábrica Nela en Santiago de Puriscal para cumplir satisfactoriamente con sus compromisos.

¡E.U. pide levantar bandera de comercio mundial libre!

Por Emilio Sanz Castrillo
WASHINGTON. Estados Unidos, con la vista fija en la venta de sus productos en los mercados extranjeros, tiene previsto lanzar un plan a escala mundial para liberalizar el comercio internacional, sobre todo entre los países ricos y pobres, en un plazo no superior a tres años.

La información —facilitada por un funcionario del Gobierno que solicitó permanecer en el anonimato por razones obvias— alude a la preocupación norteamericana de que

la reunión del acuerdo general sobre aranceles aduaneros y comercio (GATT) prevista en Ginebra para el próximo 24 de este mes aumente el proteccionismo mundial.

Según el plan estadounidense —que supuestamente contaría con el apoyo de una propuesta suiza similar—, los ministros del "GATT" convocarían a unas rondas de negociaciones bilaterales a celebrar en los próximos años entre cada país industrial y las naciones en vías de desarrollo con las que comercia.

La idea sería que cada parte ofreciese a la otra un mayor acceso a sus mercados, pero varias sesiones consultivas han demostrado que, con pocas excepciones, los principales países comerciantes están poco dispuestos a reducir barreras o ampliar las competencias del "GATT".

Sin embargo, en las reuniones preparatorias de la conferencia no se ha podido llegar a acuerdo concreto alguno sobre las cuestiones principales, y ni siquiera el "paso simbólico" de una moratoria sobre acciones proteccionistas, propuesta por Australia, contó con el mínimo apoyo.

COMERCIO LIBRE

Entre los problemas fundamentales figura el hecho que la economía mundial se encuentra en una situación tan poco favorable que, añadiendo las pocas perspectivas de recuperación, no hay demasiado gran sentimiento político internacional por enarbolar la bandera del comercio libre.

Dentro de la iniciativa estadounidense se enmarcan las presiones del secretario de Estado George Shultz, y del secretario del Tesoro, Donald Reagan, para que sus colegas de otros países contribuyan al éxito de la reunión del "GATT".

Mientras tanto los países en vías de desarrollo, de por sí opuestos a Occidente a causa de crecientes deuda contraídas por el tercer mundo, se muestran reticentes a cualquier intento de liberalización comercial mundial.

Brasil, por ejemplo, junto con México y

otros países, se oponen a la propuesta norteamericana para nuevas conversaciones entre ricos y pobres, ya que estos dos países sudamericanos, al igual que Corea, Taiwan, Hong Kong, Singapur e Israel podrían perder las preferencias aduaneras que Estados Unidos concede a muchos de sus productos.

PRIORIDAD TARIFARIA

Muchos de los productos que Estados Unidos importa de países en vías de desarrollo, incluidos textiles y otros bienes manufacturados, están sometidos a relativamente altos aranceles aduaneros, y cuando las exportaciones de productos preferenciales por parte de un país "pobre" alcanzan cierto nivel, pierden esa prioridad tarifaria.

Asimismo, varios de los países en desarrollo se muestran en extremo reticentes a tratar un levantamiento de restricciones comerciales que están utilizando para reforzar sus industrias nacionales.

Los puristas del libre comercio estiman que el momento es el idóneo para hablar de liberalización en el seno del "GATT", ya que —según dicen— la economía mundial se encontraba en peor situación cuando el acuerdo comercial internacional se creó en 1947.

Pero los deseos norteamericanos de que la reunión del "GATT" sienta una "agenda comercial para la década de los ochenta" parecen no tener materialización previsible, al menos en un futuro próximo.



BANCO CENTRAL DE COSTA RICA

A LAS EMPRESAS CON OBLIGACIONES EN EL EXTERIOR

El Banco Central de Costa Rica informa a las empresas privadas que mantengan obligaciones con el exterior, que de conformidad con lo acordado por Artículo 7 de la Sesión No. 3782-82, celebrada el 26 de octubre último, el Instituto Emisor aceptará el registro del financiamiento externo para el pago de deudas vencidas o con vencimiento a menos de un año, que tengan empresas exportadoras que generen un ingreso de divisas que redunde en un resultado positivo en la Balanza de Pagos, siempre y cuando dicho financiamiento sea a un plazo superior de cinco años y con un período de gracia mínimo de un año.

Asimismo, que se mantiene la disposición de que las divisas provenientes de capitales que se registren en el Banco Central, deben liquidarse en el mercado interbancario y, además, dejar a opción de los interesados la posibilidad de que esas divisas sean vendidas en el mercado libre.

San José, 11 de noviembre de 1982.



BANCO CENTRAL DE COSTA RICA

"PRESA DE DIVISAS"

El Banco Central de Costa Rica avisa a los tenedores de certificados de depósito a plazo de la denominada "Presa de Divisas" que:

1. Próximamente se pondrá en vigencia un sistema que permita, a los interesados que así lo deseen, canjear los cupones vencidos de los certificados de depósito en dólares de la "presa" de divisas, por nuevos títulos que serán emitidos bajo las mismas condiciones de los certificados existentes; empezarán a devengar intereses a la tasa LIBOR a partir del 1o. de enero de 1983 y estarán sujetos al mecanismo que se convenga con los bancos acreedores del país para la reestructuración de los demás certificados de la "presa";
2. De conformidad con las disposiciones legales vigentes, y con la anuencia expresa de la Contraloría General de la República, el Banco Central de Costa Rica reconoce como legítimas, de acuerdo y para los efectos del artículo 977 del Código de Comercio, las obligaciones con sus acreedores derivadas de la moratoria en que ha incurrido este Organismo respecto del pago de intereses de cupones vencidos de los denominados certificados en dólares de la "presa" de divisas, obligaciones que serán atendidas de acuerdo con los términos que lleguen a pactarse dentro de la reestructuración de la deuda pública externa del país.
3. El Instituto Emisor honrará oportunamente el pago de los certificados de depósito a plazo en dólares de la "presa" de divisas, en el entendido de que la cancelación de esas obligaciones se hará aplicando un tratamiento no menos favorable al que se fije para la atención de la deuda de mediano plazo con los bancos acreedores del exterior, y de que los mencionados títulos devengarán intereses hasta el momento en que se haga efectivo el pago del principal y no hasta la fecha de vencimiento originalmente estipulado en dichos certificados, y

Según lo resuelto por Artículo 7 de la Sesión No. 3783-82, celebrada el 28 de octubre del año en curso, los Bancos Comerciales del Estado están facultados para que, dentro de los renglones "Industria", "Agroindustria" y "Agricultura" del Programa Crediticio vigente, concedan préstamos a las empresas nacionales que requieran financiamiento para la adquisición de certificados de depósito a plazo en dólares de la "presa" de divisas, siempre y cuando la compra de dichos títulos sea con el fin de entregarlos como pago de obligaciones contraídas con bancos acreedores del exterior.

San José, 11 de noviembre de 1982.

Sólo 10% como depósito previo de importaciones

El depósito previo en colones correspondiente al 50 por ciento de valor de las importaciones incidirá en la disposición de capital de trabajo en las empresas industriales, según señala el Ing. Samuel Yankelewitz en mensaje dirigido al Dr. Carlos Manuel Castillo.

El presidente en funciones de la Cámara de Industrias solicita reconsiderar aquella disposición para dejar únicamente un margen del 10 por ciento de depósito.

El Ing. Yankelewitz le señala al presidente ejecutivo del Central la importancia que reviste el depósito previo del 50 por ciento del valor CIF de las importaciones. Y agrega:

"No escapará a su elevado conocimiento y sobre todo por ser conocedor como el más de la difícil situación que prevalece en el sector industrial, que este gravamen adicional incidirá directamente en la disponibilidad de capital de trabajo de las empresas industriales, todo lo cual unido a la escasez marcada de crédito, altos intereses, el impacto obtenido en la liquidez por el no pago de los certificados de depósito de la llamada "Presa de divisas", la depresión y contracción

tanto del mercado interno como del Mercado Común Centroamericano, incrementará y alentará definitivamente la desequilibrada y precaria situación de nuestro sector, en momentos en los cuales se deben implantar los incentivos necesarios para incrementar la producción industrial del país y por ende las exportaciones, para sentar las bases sólidas de la verdadera reactivación económica del país.

Por otro lado, si la medida es motivada por requerimientos de algún organismo monetario internacional como el F.M.I. para la implantación de medidas de control, consideramos definitivamente que no era necesario el establecimiento de un depósito previo tan alto y oneroso, el mismo efecto se lograría con una tasa mucho menor.

Por todo lo antes expuesto, le solicitamos señor Presidente Ejecutivo, de la manera más atenta reconsiderar esa tasa impositiva y en su lugar colocar un depósito de un 10%, esto ajustado al criterio que personalmente le exteriorizamos el día señalado al principio de este comunicado", finaliza don Samuel.

Investigan aprendizaje industrial

Debido a la importancia que tienen los llamados problemas de aprendizaje industrial para la población escolar cos-

tarricense, diferentes instituciones se han dedicado a investigar y a crear programas dirigidos a diagnosticar y tratar dichos problemas.

Es por ello que el último número de la Revista de Ciencias Sociales de la Universidad de Costa Rica está dedicado en su totalidad y como lo dice su título, a "La investigación psicopsicosocial sobre problemas de aprendizaje en Costa Rica".

El tratamiento de este tema es producto de la colaboración de varios investigadores de la U.C.R., en su mayoría miembros del Instituto de Investigaciones Psicológicas de dicha institución.

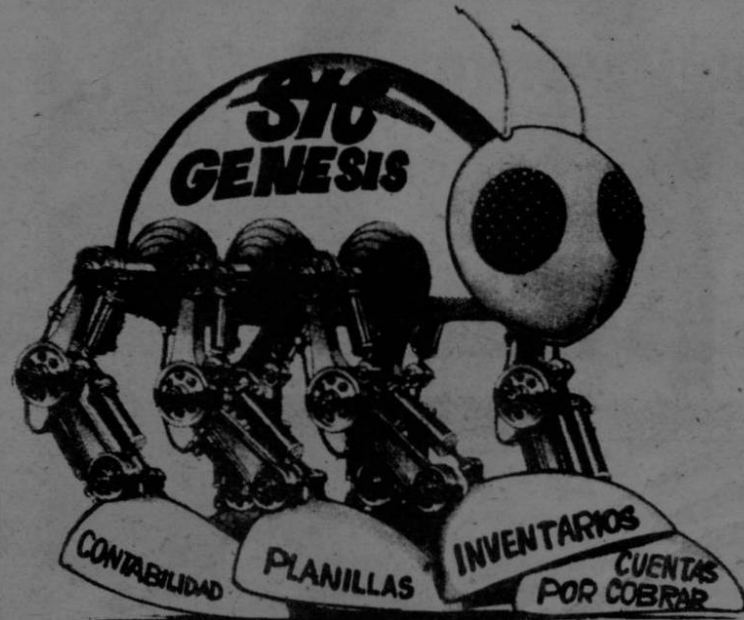

LE PROCESAMOS SU INFORMACION

LLAMENOS, TELEFONO 23-05-18



**MAS
SABOR
POR
MENOS
DINERO!**



Marca Registrada



APRENDAMOS

Asesoría técnica: Lic. JORGE MORA L.

No. 183
1982
con
La República

CENTENARIO DE SU FUNDACION CANTON DE ASERRI

Aserrí, una de las poblaciones más viejas del Valle Central (pues se habla de este lugar ya en tiempos de la Colonia), celebra en este mes de noviembre el CENTENARIO de su fundación como cantón.

La reseña que presentamos en estas páginas, nos la ha hecho llegar el Prof. Arsenio Retana del Liceo de Aserrí.

Al saludar a los aserriceños, APRENDAMOS CON LA REPUBLICA espera que este material sea de utilidad especial para los estudiantes del cantón.

PASA A LAS HOJAS 4 Y 5

Iglesia de Aserrí

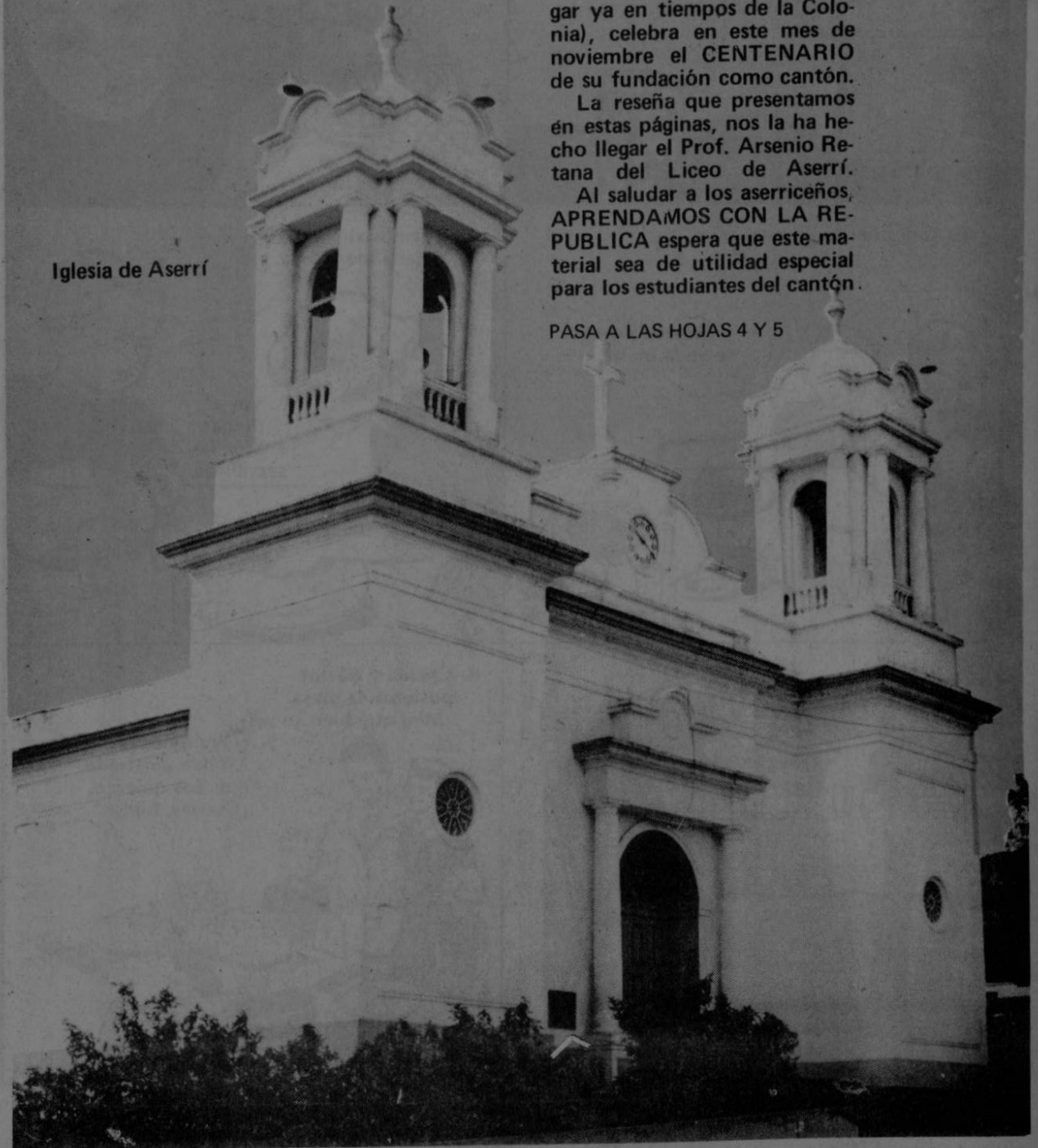

EL NIÑO TRABAJADOR

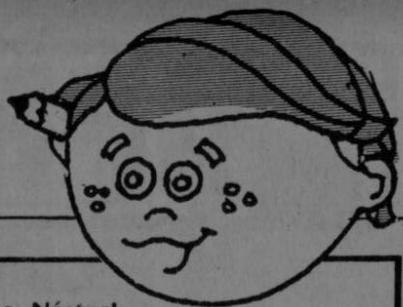

1. ¡Hoy me atrasé y necesito ayuda!

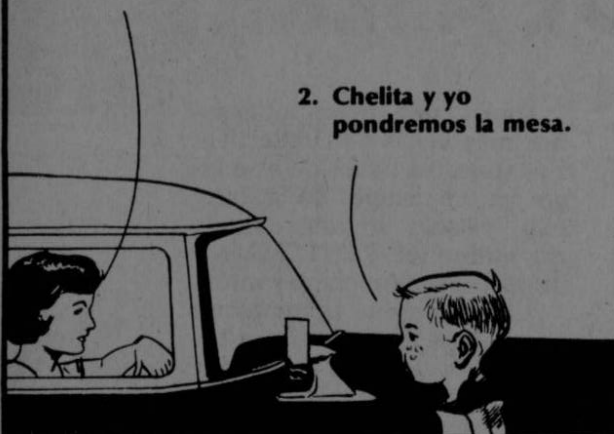

2. Chelita y yo pondremos la mesa.

3. ¡Apurémonos, Néstor! Papá llegará pronto.



4. Ya terminamos, pero mira...



5. ¡Qué mal puesta se ve la mesa!

6. Veamos si podemos dejarla bien linda.



7. Voy a doblar bien las servilletas.

8. Chelita y Néstor pusieron la mesa. ¡Mira qué bien se ve!

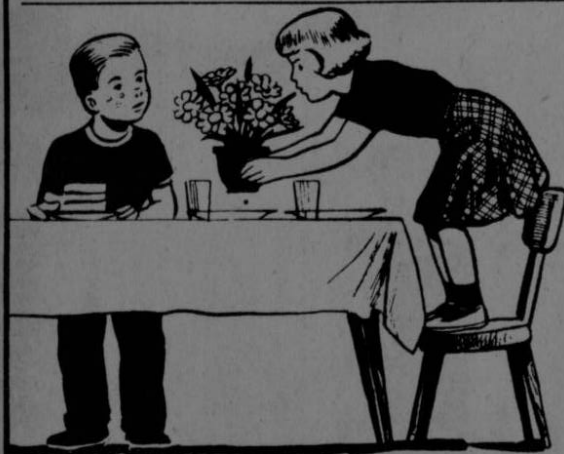

9. ¡Qué niños trabajadores! Así han mostrado que nos quieren. ¡Gracias, hijitos!



AIO

HWM

Tomado de la revista VIVA MEJOR

ENTRE-TENI-MIENTOS TRICOLÍN

CÓMO SE LLAMAN?

ESCRIBE EL NOMBRE A ESTOS ANIMALES Y LUEGO COLORÉALOS

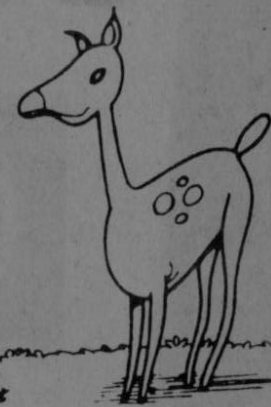
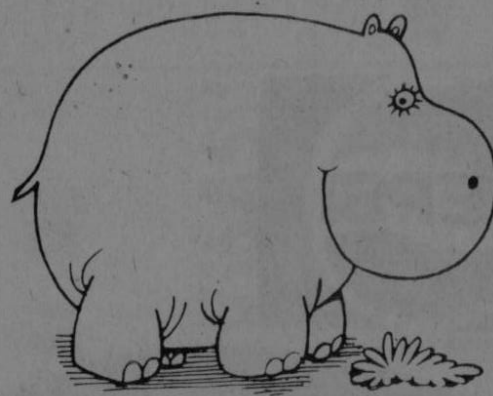
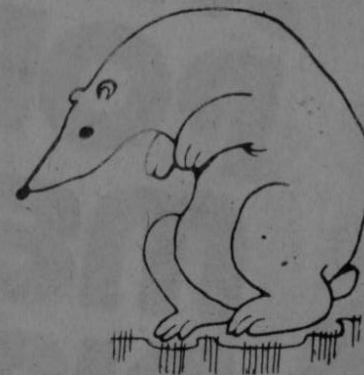

HAY 5 DIFERENCIAS ENTRE ESTOS DIBUJOS DE PEPÍN ¡ENCUÉNTRALAS!



FIGUEROA PRODUCCIONES

CLUB AMIGOS DE TRICOLIN

AMIGUITO: BUSCA Y COLECCIONA TODOS LOS DOMINGOS LA REVISTA DEL CLUB AMIGOS DE TRICOLIN, QUE SE PUBLICA EN LAS PÁGINAS CENTRALES DE ESTE PERIÓDICO CON POSTER Y PORTADA A TODO COLOR

ESCUCHA DE LUNES A VIERNES DE 5:30 A 6:30 A.M. Y LOS DOMINGOS DE 7:30 A 8:30 A.M. LOS PROGRAMAS DE RADIO "CLUB AMIGOS DE TRICOLIN" QUE SON TRANSMITIDOS POR LAS SIGUIENTES RADIOEMISORAS: RADIO CENTRO, RADIO W GUANACASTE, RADIO CENTRO TURRIALBA, RADIO W SAN ISIDRO DE EL GENERAL, RADIO BAHÍA PUNTARENAS, RADIO BAHÍA LIMÓN



Srta. Lorena Sequeira Espinoza

Cumpleaños en Atenas

Está recordando la llegada de sus dieciséis años la gentil señorita Lorena Sequeira Espinoza, distinguida alumna del Liceo de Atenas y representante de ese Cantón en el Reinado del Bicentenario de de la provincia de Alajuela.

Hasta su residencia le hacemos llegar nuestros parabienes.



Kattia Vanessa Ramírez Mora.

Un año

Rodeada del cariño de todos celebra hoy su primer cumpleaños la encantadora niña Kattia Vanessa Ramírez Mora, hija de don Oscar Ramírez E. y doña Alicia Mora O.

Hasta Alajuelita, donde reside le hacemos llegar nuestra cariñosa felicitación.

Matrimonio efectuado

En la residencia de doña Sonia Espinoza Fallas tuvo lugar la ceremonia del matrimonio de Gerardo Morales Redondo y Mayra Espinoza Fallas, hoy señora de Morales.

LA REPUBLICA se complace en unir sus felicitaciones a las muchas que recibiera en tan feliz ocasión.

Seis años

Hoy está celebrando la llegada de sus seis años la niña María Eugenia Mora Prado, hija de don José Manuel Mora, de grata memoria y de doña Isabel Prado Pazos.

LA REPUBLICA le desea toda clase de felicidades en unión de sus hermanitos Marcela y Luis Diego.

Atento saludo

Hacemos llegar nuestro más atento saludo a la señorita María Ester Vargas Gamboa, quien hoy está celebrando su cumpleaños rodeada del cariño de sus familiares y amistades.

Duelo en hogar amigo

Dejó de existir ayer, en esta ciudad, la distinguida señora Claudia Lara Fernández de Jiménez, dama que al partir deja hondo vacío en sus familiares y amistades.

La República, al dar cuenta de este triste acontecimiento hace llegar su más sentida condolencia a su familia y muy en especial a su esposo, Emilio Jiménez Pacheco, accionista y ex miembro de la junta directiva de este periódico. El sentimiento es extensivo a su nieto el señor Emilio Bruce Jiménez, ex miembro de la junta directiva.

Los funerales se efectuarán hoy, a las 9 de la mañana, en la iglesia Preciosa Sangre de Cristo, conocida como "Las Animas".



Mundo Social
Ana de Rivera

Visita del Gobernador León

Hoy a partir de las 8 de la noche será el agasajo que el Club de Leones de Barrio Córdoba ha organizado con motivo de la visita de gobernador a dicho Club.

Tendrá lugar en el Salón Comunal de la localidad con la asistencia de todos los leones, damas leonas y novia del club.

Té de gala

Las Damas Rotarias de Alajuela y las Damas Voluntarias de la Unidad P.O.A.S. de aquella ciudad están organizando para el sábado un gran té de gala, con la participación del Grupo de Danza Rítmica de la Universidad de Costa Rica, exhibición de modas, música y sorpresas para todas las asistentes.

Cuota general ₡100, que puede usted pagar a la entrada del té, que tendrá lugar en los salones de La Florita.

Sra. Adela Batres de Morera

Adelantamos nuestra más sincera felicitación a la señora Adela Batres de Morera, quien celebra su cumpleaños rodeada del cariño de sus hijos, nietos y bisnietos.

Elegante boda de hoy

Hoy a las 6:30 de la tarde en la Iglesia de Santa Teresita del Niño Jesús recibirán la bendición nupcial los jóvenes Carlos Hernán Robles Macaya y Thelma María Victory Sasso.

Pertenece a los distinguidos hogares formados por el Lic. Hernán Robles Oreamuno y doña Ana Isabel Macaya de Robles y por don Johnny Victory Blanco y doña Thelma Sasso de Victory.

LA REPUBLICA al dar cuenta de este grato acontecimiento hace llegar sus mejores deseos de ventura a la joven pareja.

La receta de hoy

Papas en canasta

6 papas grandes
1/2 kilo de pescado-posta

PREPARACION:

Se cocinan las papas y se hace un buen puré, agregándole un huevo batido. Aparte engrase un molde de quequitos y forme canastitas con el puré. Métalos al horno

no a que cojan consistencia. Mientras tanto cocine el pescado con sus condimentos, májelo y revuélvalo con lo que quedó del puré. Con éste rellene las canastitas y métalos al horno un ratito para que doren los bordes de la canastita. Sáquelos con mucho cuidado y sírvalos bañados en salsa blanca.

Día de la Bandera

El Comité Cívico Nacional hace del conocimiento público que a partir del 12 de noviembre, Día de la Bandera, seguirá izándose y arriándose el Pabellón Nacional en su propio monumento en el Parque Central a las horas reglamentarias, todos los domingos y fiestas patrias.

Se ruega a la ciudadanía guardar el debido respeto durante la ceremonia, que será realizada con los honores del caso por la Guardia

Civil.

Durante la ceremonia, nadie deberá permanecer sentado o cubierto al paso de la bandera o mientras se ejecuta el Himno Nacional.

Asimismo se insta a los costarricenses para que ese día embanderen sus casas, negocios comerciales y edificios en general para darle más realce al Día de la Bandera.

Johnny Victory Blanco y
Thelma Sasso de Victory

Hernán Robles Oreamuno y
Ana Isabel Macaya de Robles

participan el matrimonio de sus hijos

Thelma María y Carlos Hernán

que se verificará hoy jueves 11 de noviembre a las 6:30 de la tarde en la Iglesia de Santa Teresita del Niño Jesús.

San José, noviembre de 1982.

MINOR DANILO MARTINEZ SEVILLA

Ya no está con nosotros

Ha dejado inolvidables recuerdos a su familia que siempre lo tendrá presente.

Queremos hacer llegar nuestra solidaridad en estos momentos a sus familiares y en especial a su abuelo, nuestro compañero:

JUSTO PASTOR MARTINEZ

SINDICATO NACIONAL DE PERIODISTAS

San José, 11 de noviembre 1982.

La Junta Directiva, la Gerencia General
y el Personal del

BANCO DE COSTA RICA

con profundo pesar comunican el sensible fallecimiento de la señorita

ROSA MARIA CARDENAS CARNICE

hermana de nuestra estimada colaboradora de la Sección de Contaduría, señorita Tatiana Cárdenas Carnice, a quien le expresan su más sentida condolencia, haciéndola extensiva a su estimada familia.

San José, 11 de noviembre de 1982.

Se anulará matrimonio de Carolina de Mónaco

LONDRES, (AP).—Por compasión hacia la extinta princesa Grace, el papa Juan Pablo II ha designado personalmente una comisión de jueces del Vaticano para anular la boda de la princesa Carolina de Mónaco con el francés Philippe Junot, dijeron hoy diarios de esta capital.

El "Daily Mail" dijo que monseñor Arturo de Jorio indicó que "es habitual que un papa haga esto por una princesa", aunque señaló que Juan Pablo II nunca lo hizo previamente.

El tabloide "Sun" informó que el Pontífice dispuso que tres jueces aceleren la disolución del matrimonio, efectuado hace dos años, a fin de cumplir "el último

deseo" de la princesa Grace.

La princesa Carolina, de 25 años, se casó con Junot, de 43, el 2 de junio de 1978 en contra de los deseos de sus padres, y la unión finalizó en 1980, cuando los tribunales de Mónaco otorgaron a la pareja un divorcio civil.

El "Star" dijo que el embajador de Mónaco en el Vaticano trató de acelerar una decisión favorable durante más de un año, y "la primavera (europea) pasada Carolina y su madre fueron a Roma tras haber llegado a un acuerdo con Junot, según el cual estaba dispuesto a aceptar una anulación sobre la base de crueldad mental", indicó el tabloide.

En diciembre será la Feria de las Flores

La recordada Feria de las Flores, que por muchos años se llevó a cabo en el Parque Nacional de San José, será reinstaurada por el Instituto Mixto de Ayuda Social, a partir de este año, como una fuente de financiamiento más para los programas de desarrollo y asistencia social a las clases marginadas que la institución lleva a cabo.

Del 10 al 18 de diciembre próximo, se llevará a efecto este evento, contando con la valiosa y desinteresada colaboración de la industria nacional, las representaciones diplomáticas acreditadas en nuestro país y los clubes y organizaciones voluntarias de servicio que darán un valioso aporte por medio de la instalación de quioscos para la venta de gran variedad de productos.

Desea el IMAS que la Feria de las Flores se convierta en un evento anual que dé oportunidad a los costarricenses de apoyarle económicamente en sus proyectos de bien social para las clases económicamente desfa-

vorecidas.

Se quiere que la Feria de las Flores abra una ventana al mundo para que se conozcan nuestros productos, nuestra artesanía, las expresiones artísticas y el folclor costarricense.

Especial importancia tiene el elemento estético y para ello, se integró una Comisión de Diseño Estructural que establecerá las reglas bajo las que se deben edificar los diversos puestos y quioscos, todo dentro de un concepto de economía plena, pero con buen gusto y adecuada presentación.

Se vive una época de profunda crisis económica; sin embargo, no han disminuido el espíritu de servicio ni el afán de colaboración que ha caracterizado a los costarricenses y, mediante su aporte por pequeño que sea, a través de la Feria de las Flores, el IMAS contará con un apoyo más para solventar las múltiples necesidades de las familias de escasos recursos económicos.



UNIVERSIDAD DE COSTA RICA

VICERRECTORIA DE VIDA ESTUDIANTIL

OFICINA DE REGISTRO

RESULTADOS DE LA PRUEBA DE APTITUD ACADÉMICA (EXAMEN DE ADMISION PARA 1983)

Se comunica a todas las personas que realizaron la Prueba de Aptitud Académica (Examen de Admisión) para ingresar a la Universidad de Costa Rica en el próximo período lectivo de 1983, que los resultados correspondientes serán comunicados a los interesados a más tardar el 12 de noviembre del año en curso con la siguiente distribución:

- 1- **Estudiantes que cursan el cuarto ciclo de la enseñanza diversificada:**
El resultado de la Prueba de Aptitud Académica, se enviará a los correspondientes centros de enseñanza media.
- 2- **Bachillerato por madurez y estudiantes procedentes de colegios del extranjero.**
El resultado de la Prueba de Aptitud Académica, se exhibirá frente a la Oficina de Registro en la Ciudad Universitaria Rodrigo Facio.
- 3- **Egresados del ciclo diversificado:**
Conocerán el resultado de la Prueba de Aptitud Académica, de acuerdo con la distribución del siguiente cuadro, que corresponde al lugar donde se les confeccionó el carné de identificación:

CENTRO DE IDENTIFICACION

- 03 Servicio Descentralizado de Guápiles
- 04 Centro Regional del Atlántico
- 05 Colegio Agropecuario de Siquirres
- 06 Centro Regional de Limón.
- 11 Centro Regional Occidente (Puntarenas)
- 12 Liceo de San Carlos
- 13 Centro Regional Occidente (San Ramón)
- 14 Liceo de Cañas
- 15 Centro Reg. Guanacaste (Liberia)
- 16 Centro Reg. Guanacaste (Santa Cruz)
- 17 Liceo de Nicoya
- 01 Liceo de Puriscal
- 02 Liceo de Quepos
- 07 Liceo de Tarrazú
- 08 Liceo Unesco (Pérez Zeledón)
- 09 Instituto Agrop. de Osa
- 10 Liceo de Ciudad Neily
- 18 Ciudad Univ. Rodrigo Facio

DEBEN RETIRAR

- LOS DOCUMENTOS EN:
- Centro Regional del Atlántico.
 - Centro Regional del Atlántico.
 - Centro Regional de Limón.
 - Centro Regional de Limón.
 - Centro Reg. Occ. San Ramón.
 - Centro Reg. Occ. San Ramón.
 - Centro Reg. Occ. San Ramón.
 - Centro Reg. de Gte., Liberia.
 - Centro Reg. de Gte., Liberia.
 - Centro Reg. de Gte., Liberia.
 - Centro Reg. de Gte., Liberia.
 - Ciudad Univ. Rodrigo Facio.
 - Ciudad Univ. Rodrigo Facio.
 - Ciudad Univ. Rodrigo Facio.
 - Ciudad Univ. Rodrigo Facio.
 - Ciudad Univ. Rodrigo Facio.
 - Ciudad Univ. Rodrigo Facio.

NOTAS IMPORTANTES:

- A- Los estudiantes cuya calificación es de 60:00 ó superior, deberán recoger en la sede indicada en los puntos 1, 2, 3 el siguiente material:
A-1 El Recibo de Solicitud de Admisión.
A-2 Boleta de Solicitud de Ingreso a carrera.
El recibo indicado en el punto A-1, por la suma de ₡60.00 (sesenta colones) se cancelará en los lugares que se indican en el propio documento, a más tardar en la fecha de su vencimiento (6 de enero de 1983).
- B- Los siguientes documentos deben ser entregados en la Oficina de Registro del Recinto Rodrigo Facio o en las correspondientes de los Centros Regionales, durante el período comprendido entre el 6 y 22 de diciembre de 1982 y entre el 3 y el 7 de enero de 1983:
B-1 El recibo de "Solicitud de Admisión", debidamente lleno y cancelado.
B-2 La "Solicitud de Ingreso a Carrera", con toda la información requerida.
B-3 El "Comprobante del Examen".
B-4 El original y una fotocopia del Diploma de Conclusión de estudios del Ciclo Diversificado en tamaño 21.0 por 28.0 cms.
- C- La nota mínima de admisión se dará a conocer en la última semana del mes de enero de 1983.
- D- Los estudiantes que aspiran al ingreso en carreras con cupo, deberán solicitar en las respectivas Unidades Académicas, información que los oriente en la selección de carrera, así como para atender los trámites especiales, durante el período comprendido entre el 6 y el 10 de diciembre de 1982.
- E- Por ningún motivo se tramitarán documentos incompletos, que no cumplan las especificaciones requeridas, ni en fechas posteriores a las publicadas en este aviso.

Contribuimos en los servicios hacia el paso, al mundo de la Paz y el Amor.

Le decoramos la iglesia como usted desee verla.
Ponemos a su entera disposición nuestras cuatro
amplias y bellas capillas con servicio de cafetería.
Servicio completo de traslados y lo último
en limosinas y carros florales.
Todo de primera clase... al costo más conveniente.
Llámenos, queremos ser sus mejores amigos
en el momento que nos necesite.

FUNERARIA  POLINI

Calle 14, Avenida 8. Tel. 23-43-33